

U s e r M a n u a l
m e d i a c e n t e r



MODE COM
MEDIA CENTER SET
MC-525

MODE COM

T A B L E O F C O N T E N T S

e n g l i s h	3 - 3 2
p o l s k i	3 3 - 6 2

MODE COM
MEDIA CENTER SET
MC-525
MODE COM MEDIA BAY

Where easier multimedia begins !

1. Required PC Specification

A computer can operate MediaBay and RemoteBay if it can run DivX, Xvid movie files smoothly.

CPU : Pentium III – 800 or above

RAM : 128 MB or more

HDD : 100 MB or more

VGA : 1024 x 768 or higher, 16bit

OS : Microsoft Windows Me/2000/XP (Windows 2000/XP recommended), DirectX 9.0 or above

CD-ROM : required to install program and playback audio CD (DVD-ROM is required to playback DVD title)

Copyright©2006 Mode Com Ltd. All rights reserved. The Mode Com logo is registered trademark of Mode Com Ltd.

MODE COM



2. S/W to be installed

MediaBay

2.1. MediaBay

MediaBay is a multimedia playing GUI providing user-friendly environment for PC users. It supports a keyboard, a mouse and even a remote controller.



2.2. RemoteBay



RemoteBay

RemoteBay helps users to define keys of devices connected to USB or Serial ports (various input devices are supported, such as remote controller and keyboard) as virtual keyboard to control an active or target window application.

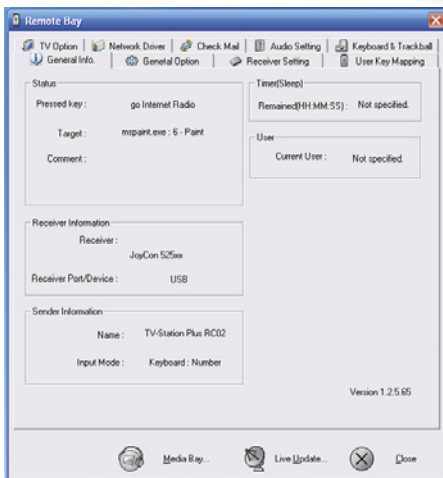

2.3 SW Installation

- Destination folder : Browse and select the folder to install MediaBay and RemoteBay.
- Input device receiver : When you have a remote controlling solution compatible with RemoteBay, select its working port. Otherwise, select "None".



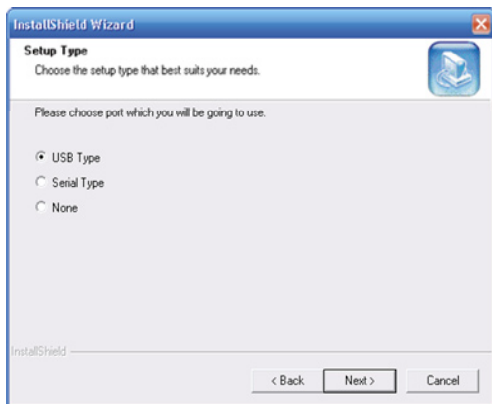

- TV tuner card : Select TV tuner card, if any. If not, select „None”

- Installation Completed : When completed, user can check/uncheck launching “RemoteBay”.

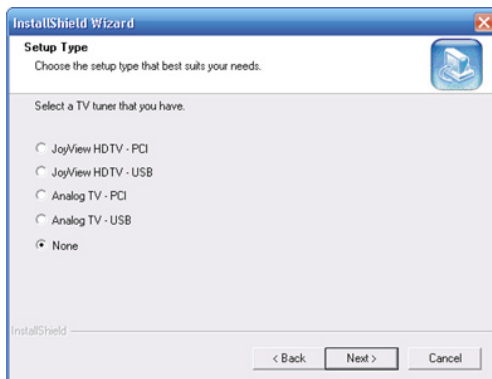

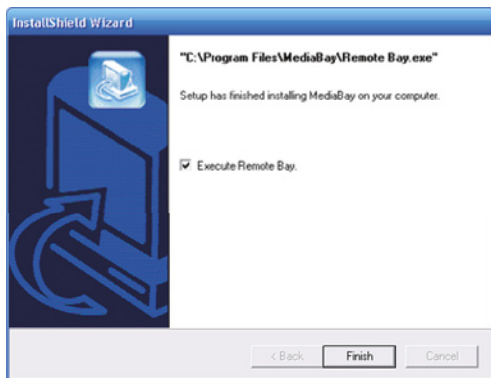

MediaBay

- Start MediaBay
- Movie
- Play Music
- Photo
- TV Watching
- Listen to Internet Radio
- DVD, Flash
- Recent, My Menu
- Side Bar Menu
- Setting



RemoteBay

- Run RemoteBay Setting
- General Info
- General Option
- Receiver Setting
- Audio Setting
- Launch and Switch windows applications
- Register/ Modify /Del new program
- User defines key mapping



- ezFileExplorer
- Network

3. Start MediaBay

There are many ways of starting MediaBay. Before you start the MediaBay, make sure that RemoteBay is running.

Before starting MediaBay, you should check if RemoteBay is properly running by looking at the tray icon.

If it works, you can start MediaBay by mouse right click.

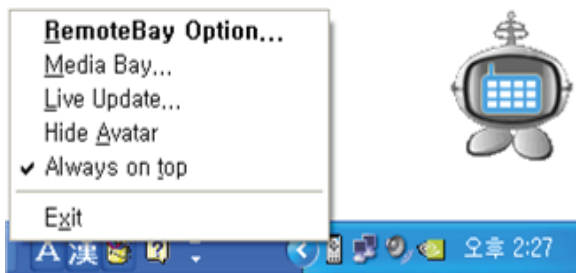

Double click MediaBay icon on the Windows desktop.



MediaBay

Right mouse click on the RemoteBay avatar. You will see the menu like shown on the left. Select MediaBay.

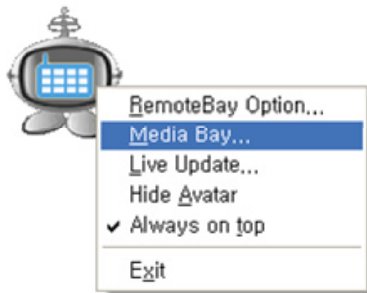

4. Movie

The user can search and playback HDD and CD-ROM movie files. Movie files can be in AVI, MPEG, WMV, ASF, DivX and Xvid format, depending upon what codec you have installed. You can choose your favorite movie player, in addition to default MediaBay player.



Select Movie on the main screen of MediaBay. (Using “Media Jump” of side bar menu, you can jump to Movie directly from anywhere)
Select one of the folder displayed. Then, MediaBay will search movie files automatically. This lists can be edited in Setting Menu.

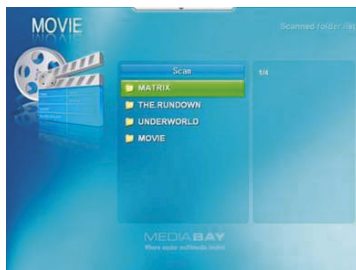

A Windows style movie player is adopted as a default. And user can switch it to Full screen mode. Please refer to side bar menu for media control.

And the MediaBay default movie player will provide you with on screen display menu as shown below. The menu appears by pressing Alt key of the keyboard. When you have set the other external players, such as Windows Media Player, Winamp or Gom player, you can launch those players by clicking the movie file in MediaBay.

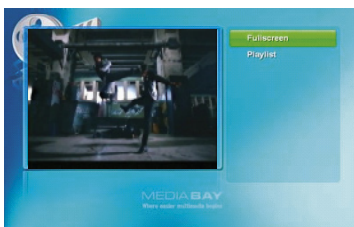



5. Play Music

MediaBay shows JPG, BMP, GIF image files with background music playing. Select Music on the main screen.

(Side bar menu – Media Jump to music can work too)

Searching files, showing directories work the same as for movie files.

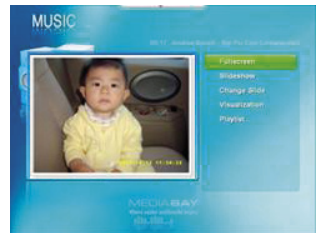

Choosing a directory shows music files. Click the file to play it. The files on the list are played in sequence.

While listening to the music, a default slide show plays simultaneously. The user can change the slide show by clicking "Change slide" menu.



6. Photo

MediaBay shows JPG, BMP, GIF image files with background music playing.

Select Photo on the main screen.

It works same way as with Movie or Music files. The program shows directories and folders set in "Setting" -> "Photo" -> "Search Folder" of MediaBay.

Once user click or enter the directory, photo files are shown as thumbnails. Clicking a thumbnail starts the slide show with default background music.

You can change the background music.





7. TV Watching



MediaBay checks any available TV tuner card installed in the PC, and user can watch TV with MediaBay. (HDTV tuner cards are not supported, except of HDTV PCI card of TV-Station)

MediaBay detects and initializes PCI/USB TV tuner card automatically and turns on TV in windows mode with right-hand menu bars.

MediaBay supports analog PCI and USB-type TV tuners and HDTV card.

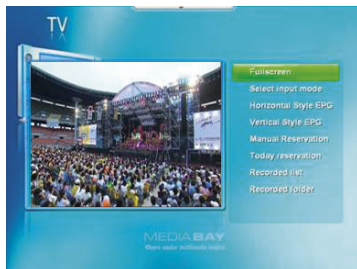

Click "Reservation" and a TV program reservation table appears with three tabs: "Add", "Edit" and "Delete". It shows schedule starting time and duration. The user can make a new reservation schedule by pressing "Add". The user also can set Input Source, Chan, Reserve period, Start Time and Recording hour.



8. Watch Internet TV

Watch TV stations by Internet (Internet connection is required)

Select Internet TV on the main screen, and country lists are shown. The user can choose his country. For example, this screenshot shows the list of Korean Internet TV stations.





9. Listen to Internet Radio



Listen to internet radio stations over Internet (approx 600 stations all over the world; this requires Internet connection)

Select internet radio on the main screen.
Select Genre and internet radio station.

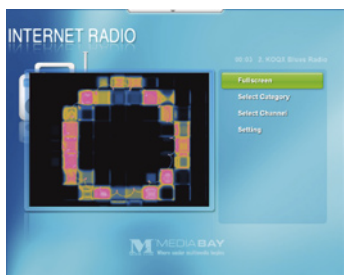

Update is available. Both existing and new channels are updated.

10. DVD , Flash



Before playing DVD, make sure DVD driver program and PowerDVD or WinDVD codecs are installed. and a DVD title is in the DVD player. This menu supports CD-ROM drive with Video CD.

Select DVD on the main screen, the DVD title will be started.



When the user selects a folder and enters a file, Flash animation will be played.



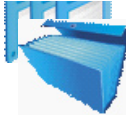

11. Recent, My menu

Users can continue playing what was recently played, regardless of the genre of media. "Recent" menu shows the list of files recently played in reverse time order



Users can register the name of theme at "Setting" -> "My menu"

12. Side Bar Menu – Media Jump

Pressing Alt key on the keyboard or mouse right click will show Side Bar Menu.





Media Jump Bar



Volume Control Bar



Media Control Bar

13. Setting



Change the setting of MediaBay.

When the user press the setting menu of MediaBay, user will find submenus like below.

Main	General settings like list style, sound effect, background color and so on
Movie	Setting of movie search folder, movie player
Music	Setting of music search folder, default slide show
Photo	Setting of photo search folder, default background music
TV	Setting of TV recording path, recording codec, quality
Flash	Setting of Flash search folder
My Menu	Create shortcut to Web, PPT and other applications
Save & Exit	Save changed values and exit

13.1 Setting - Main

- Resolution: Change the MediaBay ratio and size
- Sound effect: Sound effect when user moves highlight in MediaBay
- Sleep Timer: Set the time of turning the PC off.

13.2 Setting - Movie

- Search Folder: To make the search time shorter, the user can register/delete/modify drives and folders for Movie, Music, Photo and Flash menu of MediaBay
- Play from last playing position: When user resumes playing the movie, user can choose "Start from the beginning part" or "Start from the stopping part"
- Custom movie player: MediaBay has its own player, but the users who prefer 3rd party players like MS Windows Media Player, Winamp player or Gom player, can set one of them as a main player.

13.3 Setting - Music

- Search folder: The user can organize music target folders and drives to minimize search time
- Change slide: The user can set the default directory for photo slide show.

13.4 Setting - Photo

- Search folder: The user organize photo target folders and drives to minimize search time

- Full Screen: Set the slide show for full screen mode, or not.
- Slide effects: Various slide show effects the user can set during the slide show
- Change BGM: User set the default directory for background music.

13.5 Setting - TV

- Select Video device: Shows the list of available TV tuner in user's computer
- Audio Setting: Set the volume control for watch and record functions. Analog sound output through PCI bus option is also available
- Country code: Set country code.
- Analog Video: Set the analog TV signal type (NTSC, PAL and more)
- Recording: Recording codec/path setting

13.6 Setting – TV – Audio Setting

- Audio setting has 3 parts; player mixer, record mixer and audio stream. Play mixer and record mixer are the same as MS window's volume control. Check the record mixer before you start recording of TV.
- Some of TV tuners support sound transfer through external cable line-in, but some send audio directly through PCI bus without extra cabling. Check your TV tuner card.

13.7 Setting – TV – Recording – Analog TV

- Save type: Can be MPEG or AVI type
MPEG type has 3 types, we recommend to use MPEG2(640*480) for high quality recordings or MPEG1(320*240) for lower-performance computers.
AVI has more options in Video Codec and Audio codec, each has "Recommended Codec" section, and you can choose one of "Selection" values.
Recording quality is determined by 2 factors "Resolution" (640x480, 320x240, 160x120) and "Frame/s" (up to 30 frame/s)

13.8 Setting – My menu

To manage shortcut in “My menu”, you can add/edit/remove shortcuts

14. RemoteBay Setting

1) Double click RemoteBay icon in Windows desktop. The user can check out if RemoteBay is running by looking at tray icon of Windows task bar.



Remote Bay

2) When RemoteBay is already running, double click on the avatar or mouse right click on the avatar and select “RemoteBay Option”.



3) Or move the mouse cursor over tray icon to find RemoteBay icon, right-click the icon and select “RemoteBay Option”.

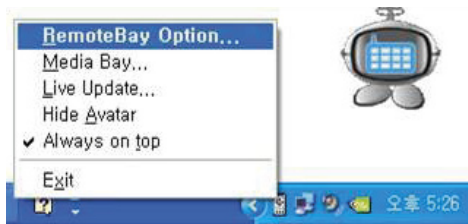

15. General Info

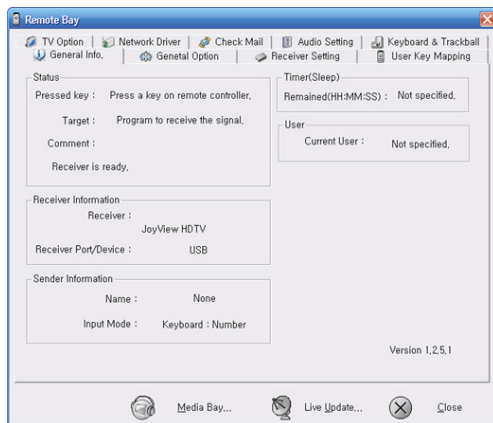

1) Status

- Pressed key: Shows the last pressed key
- Target: Name of the program which shall get the remote signal.
- Comment : Displays receivers status

2) Receiver information

- Receiver Name: Shows the receiver type (Basic, BasicB, 350, 350B, 525)
- Receiver Port: USB, Serial or PS/2

3) Sender information

- Name: Input device name
- Input mode: RemoteBay's current mode: Mouse, Keyboard or Function.

4) Timer (Sleep): Shows remained time to turn the computer off.

5) User info: Displays the current user (Available only when designated)

16. General Option

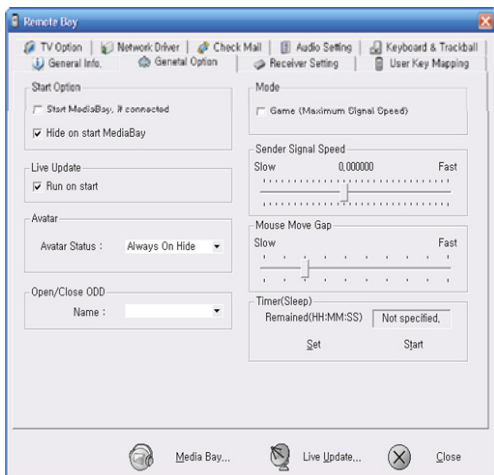

1) Start Option

- Start MediaBay, if connected: MediaBay starts automatically, when receiver connection succeeds.

- Hide on start MediaBay : Make RemoteBay minimized when MediaBay starts.

2) Live update: When Internet connection is available, new versions will be downloaded automatically.

3) Avatar: Always on Top or Always Hidden

4) Open/Close ODD: Name of ODD drive

5) Mode: Game mode makes device's signal speed max

6) Sender Signal speed: You can adjust response time of the remote controller.

7) Mouse Move Gap: Mouse moved by buttons; increase or decrease the speed of mouse.

8) Timer(Sleep): Set the computer power-off time.

17. Receiver Setting

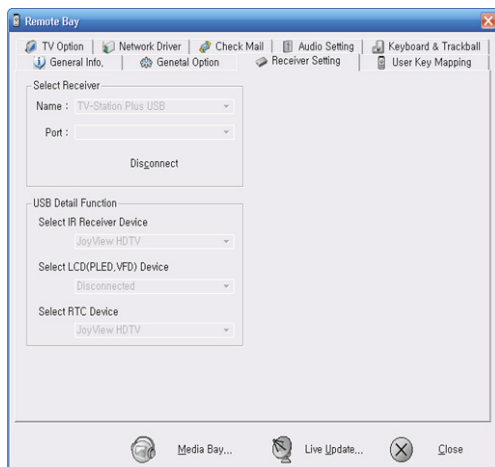

1) Receiver

- Name: Name of receivers (Serial, USB, UR81A, PS2KBD)
- Port: COM1 ~ COM8 (Available only when Name is Serial or UR81A)
- When no input device receiver is installed, set Port to PS/2.

2) USB Detail Function

- IR Receiver Device: Choose working receiver when multiple receivers exists
- Select LCD or VFD Device: Available only when multiple displays exist.
- Select RTC: Select Real Time Clock (RTC) RemoteBay, which MediaBay will use (Available when multiple RTCs exist)

18. Audio Setting

User can set Play mixer and Record mixer levels. The Play mixer is identical as Windows Volume control, and the Record mixer is used to show the equalizer graph of VFD or Blue LCD display (Optional).

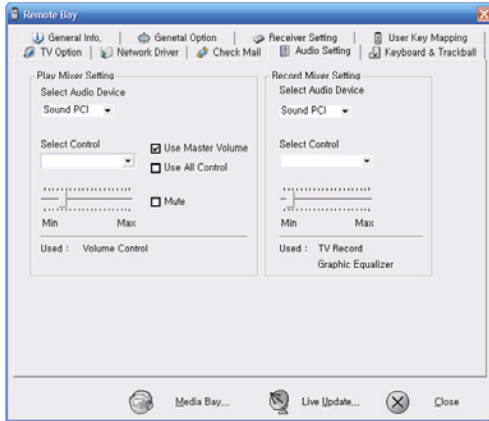

MediaBay displays various messages on VFD or Blue LCD displays, including Movie/TV/Music title running time and sound spectrum graph.

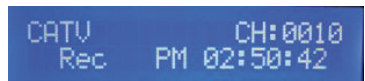
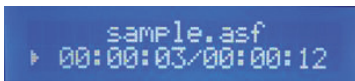

19. Launch & Switch Window Application

If you have a remote controller for PC, press the "Application" or "App launch" button of the remote control.

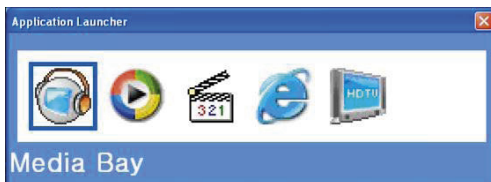

- 1) The launcher-registered applications are MediaBay, GOM, Windows Media Payer 6.4, Windows Media Player 7.0 or above, and Internet Explorer.
- 2) Those programs registered in "Target program" in "User Key Mapping" settings of "RemoteBay" as shown below should be installed by users already, otherwise they will not appear in App Launcher.

To switch currently active programs, press Task button to popup "Task Switcher" window. It will works like Alt+Tab in Windows..

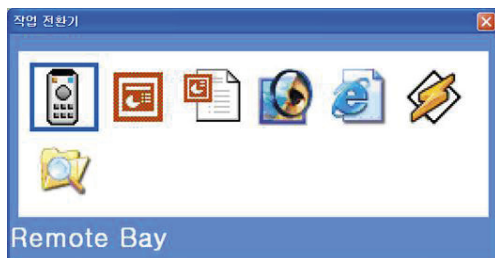

20. Register / Modify / Delete a program

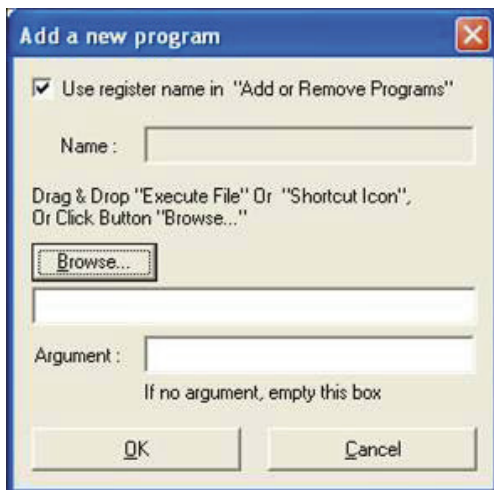

“Click “New” to open “Add a new program” window.

To register a new application, click Browse button or Drag & Drop program icon. The user can set an argument for the application.

The user can Modify/Delete Windows application.

21. User Defined Key Mapping

- 1) Click “Modify” of “User Key Mapping” settings in RemoteBay
- 2) Step1: Name the function
- 3) Step 2: Set the keyboard key combination. Here is Ctrl + O keys shown as an example.

2 of 4 - Define Function For Remote Controller Key

Select Type

Keyboard Predefined

Keyboard Short Key

Keyboard Combination

Left-Ctrl
 Left-Alt
 Left-Shift
 Left-Win
 Continue Mode

Typing Keyboard Short Key, Checking "Result"

(0)

Reset

Select Predefined Function

@Select an item below.

Result

((Left Ctrl) + (0))

Back Next Cancel

4) Step 3: Type the remote controller button name as you like.

5) Step 4: Push the buttons 3 times in a row, and click "FINISH"

3 of 4 - Typing Remote Controller Key Name

Input key name on Remote controller.

open

Back Next Cancel

4 of 4 - Input Remote Controller Key

Press key on Remote Controller, Triple.

[TVSPRC2_OPEN - Good job!]

1.0K 2.0K 3.0K

one pass matching

Reset

Back Finish Cancel

User can import key values by in the form of tvs file.

22. ezFileExplorer

ezFileExplorer is designed for multimedia users who want to explore folders easily, without launching MediaBay. It will be explained with “Gom Movie Player” for your understanding; but of course you can use this feature with other movie players.

- 1) As an example, launch Gom Player.
- 2) Now user can control Gom Player with remote control buttons as is defined in “User Key Mapping” settings.
- 3) If you find Open button matched with “ezFileExplorer”, press Open button to launch ezFileExplorer like shown below.

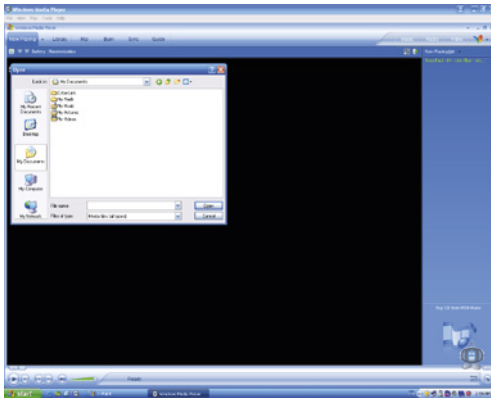

- 4) Find the file to play and press OK; the file should be selected by pressing the left arrow key of remote controller or keyboard. If a folder is selected, the files in the folder will be played sequentially.

23. Timer Setting

- 1) To set the time to turn off computer, user can press “Timer” button.

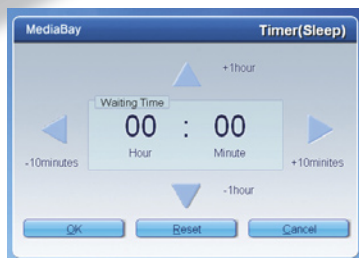

2) Set the time left till turning off the computer, (Left/Right: 10 min +/-, Up/Down : 1 hr +/-)

3) You can see the value in the upper right corner of display, like show below. In 2hr 29min 57 secs, the program will turn off the computer.

24. Network

Mail Setting

- The user can set the program and the mail account to check and read the new mail.
 - Alarm: When you get a new mail, 2 types are available (MediaBay running, Sound)
 - Check: Check the registered mail server every 5 minutes.
 - Mail Client: Set mail client like "Outlook", "Outlook Express" or some other program
 - Server Name – POP3 Server – User Name – Account
- User can register multiple mail servers to check

Network Drive

Using the MS Windows network drive, the user doesn't have to worry about re-connection. This table lists the drive name, user name and password.

- 1) To register a new network drive, press “New Network Drive”
- 2) Fill Server Name, User ID, Password to connect when RemoteBay is running.

New Network Driver

Server Name Local Name J:W

Ex : "\\ServerName\Folder"

User ID Pass Word :

Save Pass Word Confirm :

OK Cancel

NOTES

Instrukcja obsługi

MODE COM MEDIA CENTER SET **MC-525** MODE COM MEDIA BAY

Łatwa obsługa multimediiów !

1. Wymagane parametry komputera PC

Programy MediaBay i RemoteBay będą prawidłowo działać na komputerze, który jest w stanie płynnie odtwarzać pliki filmowe DivX, Xvid.

Procesor: Pentium III – 800 lub szybszy

Pamięć RAM : min. 128 MB

Dysk: min. 100 MB

Karta graficzna: min. 1024 x 768, 16bitów

System operacyjny: Microsoft Windows Me/2000/XP (zalecany Windows 2000/XP); wersja DirectX 9.0 lub nowsza

Napęd CD-ROM: niezbędny do zainstalowania programu i odtwarzania płyt audio CD (do odtwarzania filmów DVD wymagany jest napęd DVD-ROM)

Copyright©2006 Mode Com Ltd. Wszelkie prawa zastrzeżone. Logo Mode Com jest zastrzeżonym znakiem towarowym firmy Mode Com Ltd.

MODE COM



2. Oprogramowanie MediaBay

2.1. MediaBay

Program MediaBay stanowi przyjazny interfejs graficzny umożliwiający odtwarzanie treści multimedialnych i programów TV na komputerze PC. Może współpracować z klawiaturą, myszą, a także z pilotem zdalnego sterowania.



2.2. RemoteBay



RemoteBay

Za pomocą programu RemoteBay użytkownicy mogą definiować funkcje klawiszy urządzeń przyłączonych do portu USB lub portów szeregowych (mogą to być różne urządzenia wejściowe, takie jak pilot zdalnego sterowania i klawiatura) tworząc klawiaturę wirtualną, która steruje aktywną aplikacją Windows.

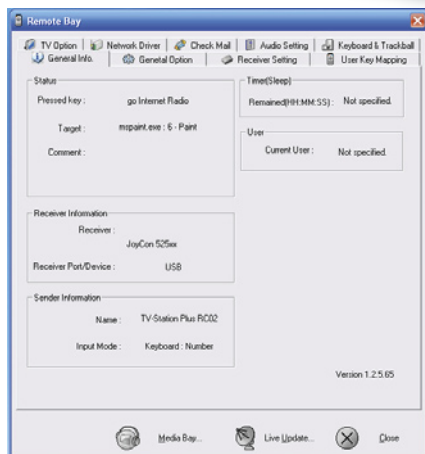

2.3 Instalacja oprogramowania

- Folder docelowy: Należy wybrać folder, w którym będą zainstalowane programy MediaBay i RemoteBay.
- Typ urządzenia wejściowego: Jeżeli do komputera przyłączone jest zdalne urządzenie sterujące, kompatybilne z programem RemoteBay, należy wprowadzić jego port; w innym wypadku wybrać opcję „None”



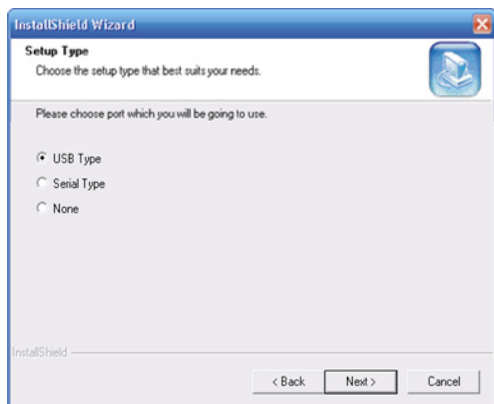

- Karta TV: Należy wybrać kartę TV zainstalowaną w komputerze. W przypadku braku karty wybrać opcję 'None'.
- Zakończenie instalacji: Po zakończeniu użytkownik może zaznaczyć/odznaczyć opcję uruchomienia programu RemoteBay.

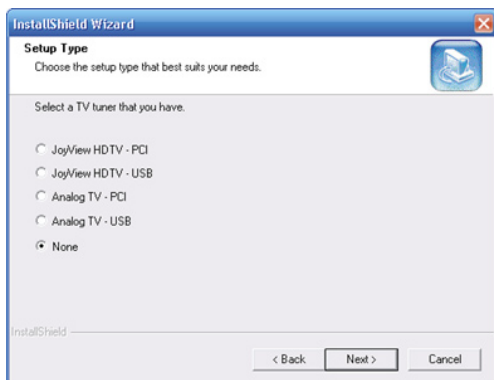

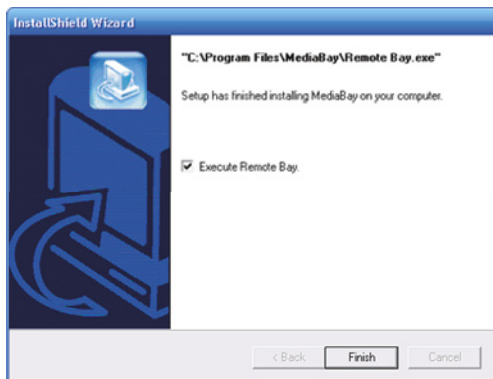

MediaBay

- Uruchomienie programu MediaBay
- Filmy
- Odtwarzanie plików muzycznych
- Fotografie
- Oglądanie programów TV
- Radio internetowe
- Filmy DVD, animacje Flash
- Ostatnio odtwarzane pliki, Moje menu
- Boczny pasek menu
- Ustawienia



RemoteBay

- Ustawienia programu RemoteBay
- Informacje ogólne
- Opcje ogólne
- Ustawienie odbiornika zdalnego sterowania



- Ustawienie parametrów audio
- Uruchamianie i przełączanie aplikacji Windows
- Rejestracja / Modyfikacja / Usuwanie programów
- Klawisze definiowane przez użytkownika
- Funkcja ezFileExplorer
- Ustawienia sieci

3. Uruchomienie programu MediaBay

Program można uruchomić w różny sposób. Wcześniej należy sprawdzić, czy uruchomiony jest program RemoteBay.

Przed uruchomieniem programu MediaBay należy upewnić się, że program RemoteBay działa prawidłowo, sprawdzając ikonę na pasku zadań.

Jeżeli program działa, można uruchomić MediaBay klikając ikonę prawym klawiszem myszy.

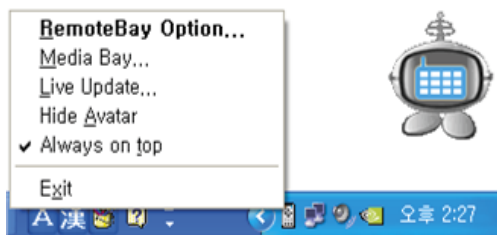

Dwukrotnie kliknij ikonę 'MediaBay' na pulpicie Windows.



MediaBay

Kliknij prawym klawiszem ikonę 'RemoteBay'. Pojawi się menu pokazane po lewej stronie. Wybierz w menu opcję 'MediaBay'.

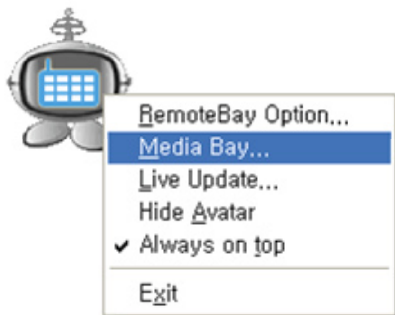

4. Filmy

Użytkownik może przeszukiwać i odtwarzać pliki filmowe zapisane na dysku twardym i na płytach CD-ROM. Mogą to być pliki w formacie AVI, MPEG, WMV, ASF, DivX i Xvid, w zależności od tego, jakie kodeki są zainstalowane w systemie. Można również wybrać ulubiony odtwarzacz filmów, obok domyślnego odtwarzacza MediaBay.



Wybierz opcję 'Film' na głównym ekranie programu MediaBay (Wybierając ikonę 'Film' na bocznym pasku menu, można z dowolnego miejsca przejść bezpośrednio do odtwarzania filmów.

Wybierz jeden z wyświetlanych folderów. Program MediaBay wyszuka automatycznie pliki filmowe. Listę plików można edytować w menu 'Setting'.



Domyślnie wykorzystywany jest odtwarzacz filmów utrzymany w stylu Windows. Użytkownik może przełączyć odtwarzacz na tryb pełnoekranowy. Odtwarzaniem mediów można sterować z menu bocznego.

Domyślny odtwarzacz MediaBay pozwala korzystać z menu ekranowego pokazanego niżej. Menu pojawia się po naciśnięciu klawisza Alt na klawiaturze. Jeżeli użytkownik ma skonfigurowany inny odtwarzacz zewnętrzny, np. Windows Media Player, Winamp lub Gom, może uruchomić ten odtwarzacz klikając plik filmowy w programie MediaBay.

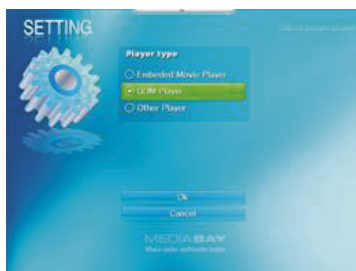
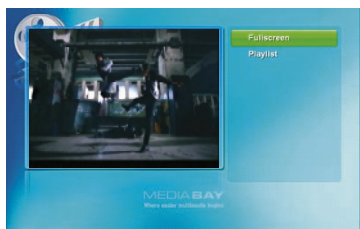



5. Odtwarzanie plików muzycznych

Program MediaBay wyświetla pliki graficzne JPG, BMP, GIF na podkładzie muzycznym.

Wybierz opcję 'Music' w oknie głównym.

(Można również wybrać ikonę 'Muzyka' w menu bocznym).

Obsługa jest taka sama jak w przypadku filmów: wyszukiwanie plików, wyświetlanie folderów.

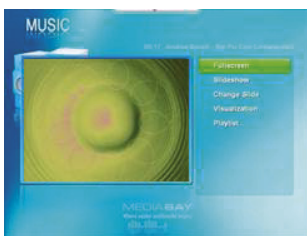
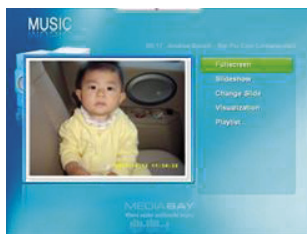

Po wybraniu folderu wyświetlane są pliki muzyczne. Kliknij plik, który chcesz odtworzyć. Pliki na liście są odtwarzane kolejno.

Podczas odtwarzania pliku muzycznego prezentowany jest jednocześnie domyślny pokaz slajdów.

Użytkownik może wybrać slajdy klikając menu 'Change slide' (Zmień slajd).



6. Fotografie

Program MediaBay wyświetla pliki graficzne JPG, BMP, GIF z podkładem muzycznym.

Wybierz opcję 'Photo' w oknie głównym programu.

Obsługa jest taka sama jak w przypadku plików filmowych lub muzycznych. Wyświetlane są foldery wybrane w menu 'Setting' -> 'Photo' -> 'Search Folder' programu MediaBay.

Po otwarciu folderu pliki są wyświetlane w postaci miniatur. Kliknięcie pliku uruchamia pokaz z domyślnym podkładem muzycznym.

Użytkownik może zmienić podkład muzyczny.





7. Oglądanie programu TV

Program MediaBay sprawdza, czy w komputerze zainstalowana jest karta TV i umożliwia oglądanie programów (karty HDTV nie są obsługiwane, z wyjątkiem karty PCI HDTV TV Station).

MediaBay automatycznie wykrywa i inicjalizuje kartę TV PCI/USB, i włącza program TV w trybie okna z paskiem menu po prawej stronie.

Program obsługuje analogowe karty TV PCI i USB i kartę HDTV.

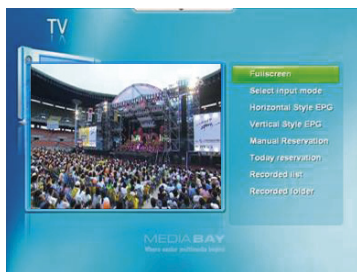

Po kliknięciu opcji 'Reservation' wyświetlana jest tabela programów TV z trzema opcjami: 'Add' (Dodaj) 'Edit' (Edytuj) i 'Delete' (Usuń). Tabela zawiera listę czasów rozpoczęcia i czasów trwania programów. Użytkownik może dodać nową pozycję do listy klikając opcję 'Add'. Można wybrać wejście sygnału (Input type), kanał (Channel), okres włączenia (Period), czas włączenia (Start time) i czas nagrywania.



8. Telewizja internetowa

Oglądanie telewizji internetowej (wymagane jest połączenie z internetem).

Wybierz opcję 'Internet TV' w oknie głównym programu; wyświetlona zostanie lista krajów.

Użytkownik może wybrać kraj, z którego nadawany jest program. Przykładowy ekran pokazuje koreańską internetową stację TV.



9. Radio internetowe

Słuchanie internetowych stacji radiowych (ok. 600 stacji z całego świata; wymagane jest połączenie internetowe)

Wybierz opcję 'Internet Radio' w oknie głównym programu.
Wybierz rodzaj muzyki i stację radiową.



Możliwa jest aktualizacja programów; aktualizowane są kanały istniejące i dodawane są nowe.



10. Filmy DVD, animacje Flash

Przed włączeniem odtwarzania należy upewnić się, czy w napędzie znajduje się płyta i czy w komputerze jest zainstalowany program obsługi DVD i kodeki

PowerDVD lub WinDVD. Korzystając z tego menu można również odtwarzać płyty Video CD w napędzie CD-ROM.

Po wybraniu opcji DVD w oknie głównym, włączy się odtwarzanie płyty DVD.



Po wybraniu folderu i pliku, program odtworzy animację Flash.



11. Ostatnio odtwarzane pliki, Moje menu

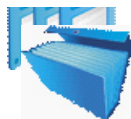

Użytkownik może powtarzać ostatnio odtwarzane pliki, bez względu na ich rodzaj. Menu 'Recent' pozwala wyświetlić listę ostatnio odtwarzanych plików w odwrotnej kolejności czasowej.



Użytkownik może zarejestrować nazwę tematu menu korzystając z opcji 'Setting' -> 'My menu'.

12. Boczny pasek menu – Wybór multimedialnych

Po naciśnięciu klawisza Alt na klawiaturze lub kliknięciu prawym klawiszem myszy wyświetlany jest boczny pasek menu..





Pasek wyboru



Pasek głośności



Pasek przycisków sterujących



13. Ustawienia

Zmiana ustawień programu MediaBay.

Po wybraniu menu 'Settings' w programie MediaBay wyświetlane jest podmenu pokazane niżej:

Main	Ustawienia ogólne: wygląd listy, efekty dźwiękowe, kolor tła, itp.
Movie	Wybór folderu wyszukiwania plików filmowych i odtwarzacza filmów
Music	Wybór folderu wyszukiwania plików muzycznych i domyślnego pokazu slajdów
Photo	Wybór foldera wyszukiwania plików graficznych i domyślnego podkładu muzycznego
TV	Wybór ścieżki zapisu nagrań TV, kodeka, jakości nagrań.
Flash	Wybór foldera wyszukiwania animacji Flash.
My Menu	Utworzenie skrótu do strony WWW, prezentacji PPT lub innej aplikacji
Save & Exit	Zapis wprowadzonych danych i wyjście

13.1 Setting - Main

- Resolution (Rozdzielczość): Ustawienie wymiarów i rozdzielczości okna programu MediaBay
- Sound effect (Efekty Dźwiękowe): Efekt dźwiękowy włączany w momencie, gdy użytkownik zmienia wyróżnioną pozycję w programie MediaBay.
- Sleep Timer (Automatyczne Wyłączenie): Ustawienie czasu wyłączenia komputera.

13.2 Setting - Movie

- Search Folder (Wyszukiwanie pliku): W celu skrócenia czasu wyszukiwania plików, użytkownik może dodawać/usuwać/modyfikować/ napędy i foldery wyświetlane w menu Movie, Music, Photo i Flash programu MediaBay.
- Play from last playing position (Odtwarzanie od ostatniej pozycji): Użytkownik może określić, czy wznowienie przerwanej filmu nastąpi od początku ("Start from the beginning part"), czy od punktu zatrzymania ("Start from the stopping part").
- Custom movie player (Odtwarzacz): Program MediaBay posiada własny odtwarzacz, lecz użytkownik, który preferuje inny odtwarzacz, np. Windows Media Player, Winamp lub Gom, może ustawić go jako odtwarzacz główny..

13.3 Setting – Music

- Search folder: Użytkownik może określić folder docelowy i napędy z plikami muzycznymi, w celu skrócenia czasu wyszukiwania.
- Change slide: Użytkownik może tu określić domyślny folder pokazu slajdów.

13.4 Setting – Photo

- Search folder (Wyszukiwanie pliku): Użytkownik może określić folder docelowy i napędy z plikami graficznymi, w celu skrócenia czasu wyszukiwania.
- Full Screen (Pełny ekran): Możliwość ustawienia pełnoekranowego trybu wyświetlania slajdów
- Slide effects (Efekty pokazu slajdów): Ustawienie efektów wykorzystywanych przy pokazie slajdów
- Change BGM: Określenie domyślnego folderu z podkładem muzycznym.

13.5 Setting - TV

- Select Video device (Wybór Urządzenia Video): Wybór tunera TV z listy tunerów zainstalowanych w komputerze użytkownika
- Audio Setting (Ustawienia Audio): Ustawienie regulacji głośności przy oglądaniu i nagrywaniu programów TV. Można również wybrać wyjście audio przez szynę PCI.
- Country code (Kod kraju): Ustawienie kodu kraju.
- Analog Video: Ustawienie typu analogowego sygnału TV (NTSC, PAL i inne parametry)
- Recording (Nagrywanie): Ustawienie kodeka/ścieżki do nagrywania

13.6 Setting – TV – Audio Setting

- Ustawienia audio obejmują trzy części: player mixer (mikser odtwarzania) record mixer (mikser nagrywania) i sygnał audio (audio stream). Mikser nagrywania i odtwarzania odpowiada regulacji głośności w MS Windows. Przed nagrywaniem programów TV należy sprawdzić ustawienia miksera nagrywania.
- W niektórych tunerach TV dźwięk jest doprowadzony zewnętrznym przewodem do gniazda LINE IN, w innych jest przesyłany bezpośrednio przez szynę PCI, bez przewodu zewnętrznego. Prosimy sprawdzić typ posiadanej karty TV.

13.7 Setting – TV – Recording – Analog TV

- Save type: Format nagrania: MPEG lub AVI.
Możliwe są trzy typy plików MPEG; zalecamy używanie formatu MPEG2(640*480) dla nagrań wysokiej jakości lub MPEG1(320*240) w przypadku komputerów o

niższych parametrach.

Format AVI posiada opcję wyboru kodeków Video i Audio; w sekcji kodeków zalecanych ('Recommended Codec') można wybrać jedną z wartości z listy 'Selection'.

Dwa parametry określają jakość nagrania: rozdzielczość ('Resolution') (640x480, 320x240, 160x120) i liczba klatek na sekundę ('Frame/s') (maks. 30 klatek/s)

13.8 Setting – My menu

Można tu dodawać/edytować/usuwać skróty wyświetlane we własnym menu użytkownika ('My menu').

14. Ustawienia programu RemoteBay

1) Kliknij dwukrotnie ikonę RemoteBay na pulpicie Windows. Ikona widoczna na pasku zadań Windows oznacza, że program jest uruchomiony.



Remote Bay

2) Jeżeli program RemoteBay jest już uruchomiony, kliknij dwukrotnie ikonę na pasku zadań i wybierz 'RemoteBay Option', albo



3) ustaw kursor myszy na ikonie RemoteBay na pasku zadań i kliknij prawym klawiszem myszy, i wybierz opcję 'RemoteBay Option'.

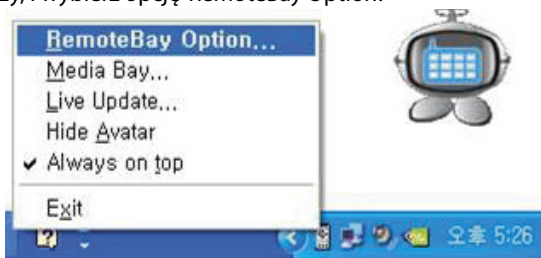

15. General Info (Informacje ogólne)

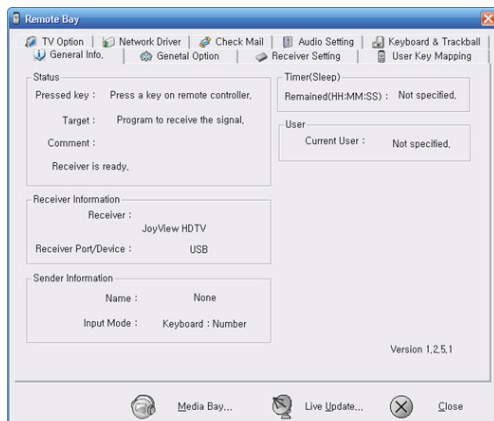

1) Status

- Pressed key: Ostatnio naciśnięty klawisz
- Target: Nazwa programu, który ma odbierać sygnał z pilota zdalnego sterowania.
- Comment : Stan odbiorników

2) Receiver information (Informacje o odbiorniku)

- Receiver Name: Typ odbiornika zdalnego sterowania (Basic, BasicB, 350, 350B, 525)
- Receiver Port: USB, port szeregowy lub PS/2

3) Sender information (Informacje o nadajniku)

- Name: Nazwa urządzenia wejściowego
- Input mode: Aktualny tryb pracy programu RemoteBay: mysz, klawiatura lub funkcja.

4) Timer (Sleep): Czas pozostały do wyłączenia komputera.

- 5) User info: Aktualny użytkownik (tylko wtedy, jeżeli jest określony)

16. General Option (Opcje ogólne)

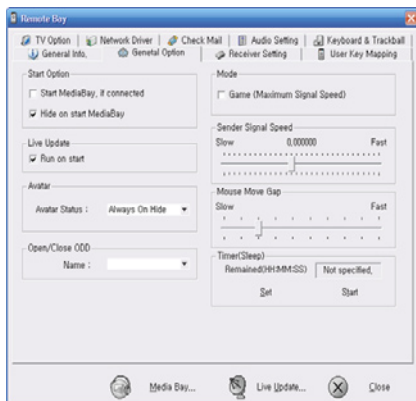

1) Start Option

- Start MediaBay, if connected: Program MediaBay jest uruchamiany automatycznie po nawiązaniu łączności przez odbiornik zdalnego sterowania.

- Hide on start MediaBay: Program MediaBay jest minimalizowany po uruchomieniu.

2) Live update: Jeżeli dostępne jest połączenie internetowe, automatycznie ściągana jest nowa wersja programu.

3) Avatar (ikona): Always on Top (zawsze na wierzchu) lub Always Hidden (zawsze ukryta)

4) Open/Close ODD: Nazwa napędu optycznego

5) Mode: W trybie 'Game' (gra) szybkość sygnału jest maksymalna.

6) Sender Signal speed: Ustawianie czasu reakcji na pilot zdalnego sterowania.

7) Mouse Move Gap: Kursor myszy przesuwany przyciskami: zwiększenie lub zmniejszenie szybkości myszy.

8) Timer (Sleep): Ustawienie czasu wyłączenia komputera.

17. Receiver Setting (Ustawienie odbiornika zdalnego sterowania)

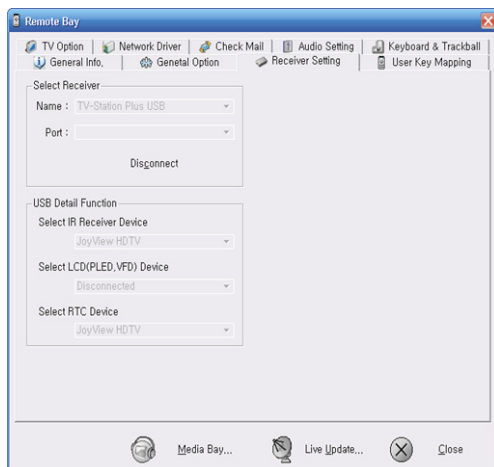

1) Receiver

- Name: Nazwa typu odbiornika (Serial, USB, UR81A, PS2KBD)
- Port: COM1 ~ COM8 (opcja dostępna jest tylko wtedy, gdy typ w polu 'Name' ustawiona jest wartość Serial lub UR81A)
- Jeżeli użytkownik nie posiada żadnego odbiornika zdalnego sterowania, powinien ustawić pole Port na PS/2.

2) USB Detail Function

- IR Receiver Device: Należy wybrać odbiornik, jeżeli w komputerze istnieje kilka odbiorników zdalnego sterowania.
- Select LCD or VFD Device: Wybór wyświetlacza LCD lub VFD; opcja dostępna jest tylko w przypadku istnienia kilka wyświetlaczy.
- Select RTC: wybór zegara RCT, który będzie wykorzystywany przez program MediaBay (opcja dostępna w przypadku istnienia kilku zegarów RTC).

18. Audio Setting (Ustawienie parametrów audio)

- Użytkownik może tu ustawić poziom miksera odtwarzania i miksera nagrywania.. Mikser odtwarzania odpowiada regulacji głośności w Windows. Mikser nagrywania jest wykorzystywany do wyświetlania grafu korektora na wyświetlaczu VFD lub Blue LCD (opcjonalnie).



Program MediaBay wyświetla różne informacje na wyświetlaczach VFD lub Blue LCD; obejmują one m. in. czas o trwania filmu/programu TV/utworu muzycznego i wykres widmowy dźwięku..

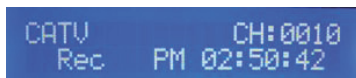
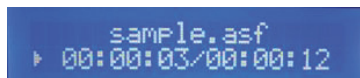

19. Uruchamianie i przełączania aplikacji Windows

Aplikacje można uruchamiać naciskając przycisk 'Application' lub 'App launch' na pilocie zdalnego sterowania.

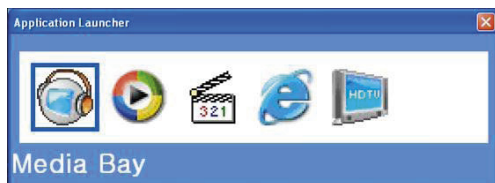

- 1) Zarejestrowane są następujące aplikacje: MediaBay, GOM, Windows Media Payer 6.4, Windows Media Player 7.0 lub wyższy i Internet Explorer.
- 2) Programy te, zarejestrowane w opcji "Target program" w ustawieniach klawiszy sterujących pilota zdalnego sterowania "RemoteBay" w sposób pokazany niżej, powinny być wcześniej zainstalowane przez użytkownika, w przeciwnym wypadku nie będą wyświetlane w polu uruchamiania aplikacji (App Launcher).

W celu przełączenie aktywnej aplikacji należy nacisnąć przycisk Task – pojawi się okno "Task Switcher" (Przełączanie zadań). Działa ono podobnie jak kombinacja klawiszy Alt+Tab w Windows.

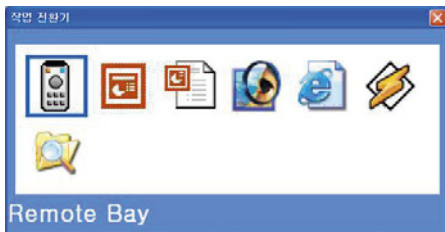

20. Rejestracja / Modyfikacja / Usuwanie programów



Po kliknięciu opcji "New" wyświetlane jest okno "Add a new program" (Dodaj nowy program).

Aby zarejestrować nową aplikację, należy kliknąć przycisk przeglądania (Browse),

albo przeciągnąć ikonę programu..

Można określić argument polecenia uruchomienia aplikacji.

Użytkownik może również modyfikować/usuwać aplikacje Windows.

21. Klawisze definiowane przez użytkownika

1) Kliknij opcję "Modify" w ustawieniach "User Key Mapping" programu RemoteBay.

2) Krok 1: Nazwa funkcji

3) Krok 2: Wprowadź kombinację klawiszy - jako przykład pokazano kombinację Ctrl + O..

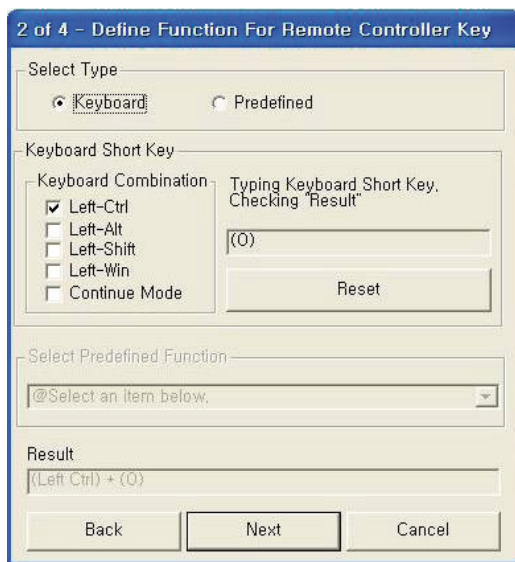

4) Krok 3: Wpisz dowolnie wybraną nazwę klawisza na urządzeniu zdalnego sterowania.

5) Krok 4: Naciśnij 3-krotnie klawisz zdalnego sterowania i kliknij przycisk "FINISH".



Wartości przyporządkowane do klawiszy można importować w formacie pliku tvs.

22. Funkcja ezFileExplorer

Funkcja ezFileExplorer umożliwia łatwe przeglądanie zawartości multimedialnych bez uruchamiania programu MediaBay. Sposób korzystania opiszemy na przykładzie odtwarzacza "Gom Movie Player", chociaż użytkownik może oczywiście korzystać z tej funkcji w innych odtwarzaczach.

- 1) Uruchamiamy odtwarzacz Gom Player.
- 2) Teraz można sterować odtwarzaczem za pomocą klawiszy zdalnego sterowania, zdefiniowanych w opcjach ustawień "User Key Mapping".
- 3) Jeżeli z funkcją "ezFileExplorer" skojarzony jest klawisz Open (Otwórz), naciśnięcie tego klawisza otworzy okno ezFileExplorer pokazane niżej.

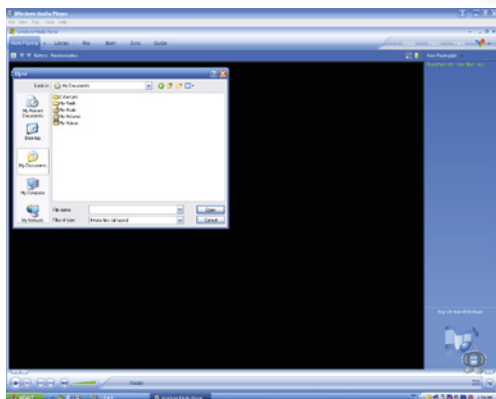

4) Wyszuka plik i naciśnij OK; plik należy wybrać naciskając klawisz lewej strzałki na płocie zdalnego sterowania lub klawiaturze. Jeżeli zostanie wybrany folder, odtwarzane będą kolejno pliki w tym folderze.

23. Ustawienie czasu wyłączenia

1) W celu ustawienia czasu wyłączenia komputera należy nacisnąć przycisk "Timer".

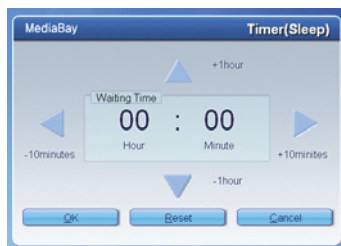

2) Ustaw czas do momentu wyłączenia komputera, (przycisk Lewo/Prawo: 10 min +/-, Góra/Dół: 1 godz. +/-)

3) Ustawiony czas będzie widoczny w prawym górnym rogu ekranu. Po 2 godz. 29 min. 57 s program wyłączy komputer.

24. Ustawienia sieci

Ustawienie poczty

- Aby mieć możliwość sprawdzenia i odczytania poczty, należy odpowiednio skonfigurować program.
 - Alarm: Możliwe są dwa rodzaje sygnalizacji nadejścia nowej poczty (uruchomienie MediaBay, sygnał dźwiękowy)
 - Check: Sprawdzanie zarejestrowanego serwera pocztowego co 5 minut.
 - Mail Client: Klient pocztowy; "Outlook", "Outlook Express" lub inny program
 - Server Name – Serwer POP3 – Nazwa użytkownika – Konto
- Użytkownik może rejestrować kilka serwerów pocztowych do sprawdzania.

Napęd sieciowy

W przypadku korzystania z napędu sieciowego MS Windows użytkownik nie musi martwić się o ponowne nawiązywanie połączenia. Tabela zawiera nazwę napędu, nazwę użytkownika i hasło.

- 1) W celu rejestracji nowego napędu należy kliknąć opcję "New Network Driver"
- 2) Wpisać dane w polach "Server Name" (Nazwa serwera), "User ID" (ID użytkownika), "Password" (Hasło); połączenie z napędem jest ustanawiane, gdy program RemoteBay jest uruchomiony.

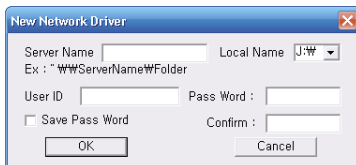

NOTATKI

MODE COM



Be satisfied... be modern...

Mode Com Ltd.
03-301 Warsaw, Poland
82 Jagiellońska St.
www.modecom.eu

www.modecom.eu